Araçatuba-SP, sábado/domingo, 7/8 de novembro de 2026

O LIBERAL REGIONAL

R$ 4,00 | Nivaldo Bueno Franco da Rocha (2003-2021) | Ano 25 | Nº 7.283 | www.lr1.com.br

ARAÇATUBA CHEGA A MAIS DE 1.500 VAGAS DE EMPREGO GERADAS NO ANO



Dados do Caged mostram Araçatuba na liderança da geração de vagas de emprego entre os principais municípios da região A 3

CDHU FARÁ PLANTÃO EM CIDADES DA REGIÃO PARA RENEGOCIAÇÃO DE FINANCIAMENTO A 5

Resultado loterias de quinta-feira (05/11)

Quina
SORTEIO 05/11/2026 n. 7160
05 29 18 33 63

Loto Fácil
SORTEIO 05/11/2026 n. 3822
01 02 06 07 09 10 12 13 15 17 18 20 21 24 25

Time Mania
SORTEIO 05/11/2026 n. 2464
05 06 18 38 57 77 80

Dupla Sena
SORTEIO 04/11/2026 n. 3028
1º Sorteio: 02 04 30 39 42 49
2º Sorteio: 08 09 10 18 27 50

Dia de Sorte
SORTEIO 05/11/2026 n. 1340
04 06 07 08 12 21 31
Mês da Sorte: Dezembro



TUA APRESENTA APLICATIVO QUE ACOMPANHA TRAJETO DO TRANSPORTE COLETIVO

Aplicativo tem como objetivo facilitar a vida dos usuários A 4



ARAÇATUBA TERÁ FESTIVAL INÉDITO DE MÚSICA SERTANEJA

Evento vai acontecer no dia 21 de novembro, no Recinto de Exposições A 6

ESTA EDIÇÃO

1º Caderno
Opinião A 2
Cidades A 3
Cidades A 4
Cidades A 5
Cidades A 6

2º Caderno
Esportes B 1

3º Caderno
Classificados C 1

08 PÁGINAS

SRC SISTEMA REGIONAL DE COMUNICAÇÃO

INFORMAÇÃO VERDADEIRA É TUDO
PARA ASSINAR LIGUE: (18) 2103-5057
portallr1

TEMPO

SÁBADO
mínima 24º
Máxima 35º
Precipitação 3,1mm 75%

DOMINGO
mínima 19º
Máxima 28º
Precipitação 21mm 70%

SEGUNDA-FEIRA
mínima 16º
Máxima 26º
Precipitação 0mm 0%

JORNAL O LIBERAL REGIONAL
Fundado em 14 de agosto de 2001

EDITORA O LIBERAL LTDA
+uma empresa do
SISTEMA REGIONAL DE COMUNICAÇÃO

Endereço:
Avenida Saudade, 226
CEP 16.025-140
Higienópolis
Araçatuba - SP

FALE COM O JORNAL
Fone (18) 2103.5050
Whats (18) 99746.9665
arte@oliberalregional.com.br

In Memorian
Nivaldo B. F. da Rocha

Diretora Geral
Adeliz R. F. da Rocha

CEO SRC
Marcelo F. Rocha

Editor-chefe
Diego Fernandes
MTb 56.301

Filiado às entidades

ABRARJ Associação Brasileira de Revistas e Jornais
Associado ADJORI SP

EDITORIAL

INSS MUDA REGRAS DE AUXÍLIO-DOENÇA

O Ministério da Previdência Social e o INSS mudaram as regras para a concessão do auxílio por incapacidade temporária, o antigo auxílio-doença, por meio da análise de documentos médicos, sem perícia presencial.

Com a mudança, o segurado que tiver o benefício negado por parecer técnico na análise dos documentos poderá pedir uma reanálise em até 10 dias, contados a partir da ciência da decisão. Nessa etapa, poderá apresentar novos documentos médicos ou odontológicos.

A mudança consta de portaria conjunta publicada no Diário Oficial da União de sexta-feira (6) e já está em vigor.

A norma também determina que, depois de dois indeferimentos seguidos pela análise documental, os pedidos posteriores sejam encaminhados obrigatoriamente para perícia médica.

A reanálise vale para os casos em que o benefício é negado por parecer técnico na análise documental.

Com a alteração, o segurado poderá solicitar a reanálise da documentação médica antes de recorrer da decisão.

O prazo será de dez dias após o segurado tomar ciência da negativa. A análise ficará a cargo da Perícia Médica Federal. O trabalhador também poderá usar essa oportunidade para apresentar novos documentos médicos ou odontológicos.

Segundo a portaria, se o segurado optar por entrar diretamente com recurso enquanto ainda estiver correndo o prazo de dez dias para a reanálise, perderá a possibilidade de pedir essa nova avaliação.

Já para quem solicitar a reanálise, o prazo para entrar com recurso começará a contar a partir da ciência da decisão sobre o novo pedido. As novas regras valem para as negativas comunicadas aos segurados a partir desta sexta.

IMPOSTO DO PECADO COMEÇA A VALER EM 2027...



BASTIDORES

TRANSPORTE GRATUITO PARA O ENEM

Cerca de 70 mil estudantes da rede estadual de São Paulo terão transporte gratuito para chegar aos locais de prova do Exame Nacional do Ensino Médio (Enem), nos dias 8 e 15 de novembro. Para garantir o deslocamento dos candidatos, o Governo do Estado vai mobilizar aproximadamente 7.000 ônibus em mais de 500 municípios, em uma operação coordenada pela Secretaria da Educação.

A ação integra uma série de movimentos da Secretaria da Educação do Estado de São Paulo para ampliar a participação dos estudantes no exame nacional que, assim como o Provão Paulista Seriado, é um importante instrumento para acesso dos estudantes da rede pública paulista ao ensino superior.

A iniciativa beneficiará praticamente um em cada cinco alunos da 3ª série do Ensino Médio da rede estadual inscritos no exame. O atendimento será destinado a estudantes que vivem em municípios sem previsão de gratuidade no transporte coletivo nos dias de prova e àqueles que, mesmo em cidades com passe livre, não têm acesso a linhas que atendam seus locais de residência ou de exame.

O transporte será organizado pelas 91 Unidades Regionais de Ensino, de acordo com as necessidades de cada localidade. Os ônibus poderão buscar os estudantes em casa ou em pontos de encontro previamente definidos.

Os estudantes e suas famílias devem procurar a Unidade Regional de Ensino responsável por sua escola para consultar as informações sobre o transporte, incluindo locais de embarque e orientações para os dias de prova.

A relação das 91 UREs e dos municípios atendidos está disponível no portal da Seduc-SP.

SAMU

Na última terça-feira, dia 3 de novembro, na sessão ordinária da Câmara Municipal, foi oferecido um voto de aplauso para a equipe do SAMU, o Serviço de Atendimento Móvel de Urgência, responsável pelo atendimento inicial a pessoas com alguma emergência médica.

PERDIGÃO

A homenagem foi proposta pelo vereador Luciano Perdigão (PSD), que é médico, e conhece a realidade do trabalho desenvolvido pela equipe do SAMU. A proposição foi aprovada por todos os vereadores da Casa de Leis de Araçatuba.

COMPROMISSO

A Secretária Municipal de Saúde, Lucila Bistaffa, agradeceu à iniciativa, e afirmou que esse é um reconhecimento de um trabalho feito com "compromisso, dedicação, preparo técnico e, acima de tudo, respeito à vida". O agradecimento foi feito em publicação nas redes sociais.

NATAL DA SORTE

O sábado promete ser de muito movimento no Calçadão com o evento de lançamento da Campanha Natal da Sorte, idealizada pela Associação Comercial e Industrial de Araçatuba. Brinquedos, pipoca, algodão doce e música vão agitar o espaço comercial.

VALES-COMPRAS

A campanha Natal da Sorte é uma iniciativa da ACIA com apoio da Associação dos Lojistas do Calçadão, e que tem como objetivo levar o público a comprar no comércio de Araçatuba neste final de ano. Os prêmios entregues chegam a vales-compras no valor de R$ 22 mil.

ADESÃO

A campanha em si começa no dia 16, mas o evento deste sábado, que vai das 10h às 14h, já é um pontapé inicial e uma apresentação pública da campanha, cuja adesão já está sendo feita por estabelecimentos comerciais de toda a cidade.

SRC EM NOTÍCIA



ESTADO

A Polícia Militar de São Paulo abriu concurso público para preencher 2 mil vagas de aluno-soldado, a seleção é destinada a homens e mulheres, as inscrições começam segunda-feira dia 9 e devem ser feitas até 22 de dezembro, pelo site da Fundação Vunesp, para participar, é necessário ter entre 17 e 30 anos, ensino médio completo e Carteira Nacional de Habilitação, é exigida altura mínima de 1,55 metro para mulheres e 1,60 metro para homens.

ARAÇATUBA

O Serviço de Acolhimento em Família de Araçatuba conta com dois acolhimentos temporários em andamento e sete famílias habilitadas para receber crianças ou adolescentes afastados do convívio familiar por determinação judicial, desde o lançamento do programa, Secretaria Municipal de Assistência Social registrou 64 pré-cadastros de interessados, os demais voluntários inscritos seguem em processo de avaliação e capacitação, o serviço atende crianças e adolescentes vítimas de violência, negligência ou outras violações graves de direitos, o acolhimento provisório é mantido enquanto a Justiça avalia as possibilidades de retorno à família biológica ou, esgotadas as alternativas, o encaminhamento para adoção, esse programa tem capacidade para atender até 15 famílias acolhedoras simultaneamente, lembrando que não é processo de adoção é de acolhimento provisório, as famílias interessadas podem realizar a inscrição pelo site aracatuba.sp.gov.br/familiaacolhedora.

ANDRADINA

As obras da nova Rodoviária de Andradina continuam avançando, o projeto representa um passo importante para a modernização da infraestrutura urbana e para a melhoria das condições de transporte e mobilidade no município, com investimento de aproximadamente R$ 10 milhões do Governo do Estado, a nova estrutura foi planejada para oferecer mais conforto, segurança e acessibilidade aos passageiros que utilizam o transporte rodoviário intermunicipal e interestadual, fica próximo à rodovia Marechal Rondon, próximo à entrada da cidade.

LINS

O LIRA Levantamento Rápido de Índices para o Aedes aegypti de Lins apresentou um indicador acima de 4, número considerado crítico pelo Ministério da Saúde, o dado, divulgado, acende um alerta para a presença de criadouros do mosquito transmissor da dengue, Zika e Chikungunya, a informação foi detalhada pela secretária de saúde, Silvia Vasconcelos, que afirmou que apesar do índice elevado de larvas, o cenário epidemiológico da doença na cidade é considerado controlado, Lins contabiliza apenas 13 casos positivos de dengue em 2026.

TRÊS LAGOAS

A Secretaria de Infraestrutura de Três Lagoas segue avançando com as obras de reforma e ampliação do prédio adquirido pelo Município, localizado no bairro Colinos, que passará a abrigar a Escola Municipal Júlio Fernandes Colino, com investimento de mais de R$ 5 milhões, a obra já ultrapassou 50% de execução, a nova estrutura contará com 12 salas de aula, distribuídas em dois pavimentos, em quase 2.500 metros quadrados, haverá também, uma quadra poliesportiva, uma biblioteca e um laboratório de informática

MIRASSOL

A Prefeitura de Mirassol avançou com o programa de modernização da iluminação pública, levando tecnologia LED a diferentes bairros do município, a iniciativa busca proporcionar ruas mais iluminadas, garantir maior eficiência energética e principalmente a sensação de segurança da população, na semana passada, os trabalhos de substituição das antigas luminárias foram concluídos no bairro Santa Casa e agora, as equipes iniciaram os serviços no Jardim Cristina, e o próximo bairro de Mirassol a receber a nova iluminação será o Aeroporto.

AZEVEDO
Contabilidade e Soluções Empresariais
Fone/Fax: (18) 3117-4500
Rua Bandeirantes, 1438 - Jd. Sumaré - Araçatuba
azevedo@azevedoauditoria.com.br • www.azevedoauditoria.com.br

PONTO DE VISTA

CINTHYA NUNES

MAGIA VERDADEIRA

Nunca duvidei do mágico, do inexplicável. Por outro lado, não sou exatamente uma pessoa mística. Estou mais para uma pessoa "mixtica", uma mistura de crenças, muitas dúvidas e uma boa dose de *vaique*. Se não faz mal a ninguém (gente e bicho), não é imoral e nem engorda (muito), eu não me recuso e nem rejeito. Foi assim que simpatias de meus avós curaram meus recorrentes terçóis e uma verruga que insistia em habitar um dos meus dedos do pé. Interessados, entrar em contato.

Se é preciso acender uma vela, um incenso, colocar sal pela casa, rezar uma novena ou colocar um altar aos antepassados, eu tô dentro, sem preconceitos. Tenho ressalvas sérias quanto a algumas práticas, porém, em tempos de radicais fiscais da opinião alheia e de cancelamentos, deixo isso para minhas elocubrações e convicções pessoais.

Amante da fantasia, particularmente eu adoraria viver em um mundo no qual existissem criaturas mágicas como fadas, duendes, gnomos, dragões (só dos bonzinhos) e outras criaturas míticas, mas a esse ponto não chego, reservando-lhes o mundo da ficção e da imaginação, embora, quando criança, conheci uma benzedeira que me garantiu já ter visto um lobisomem, o que me resultou em muitas noites sem dormir, tremendo de medo.



Aqui perto de minha casa há vários entroncamentos de ruas, muitos dos quais resultam em encruzilhadas. Não sou uma entendedora do assunto, mas aparentemente este é um tipo de lugar utilizado para oferendas. Não é raro, assim, encontrar os chamados alguidares ou oberós, vasilhas de barro, posicionadas em esquinas ou em áreas verdes, repletos de frutas, flores, com bebidas e cigarros ao lado.

Lembro-me de quando nos mudamos para São Paulo, em outro bairro, no qual também havia um espaço parecido, uma pequena praça. Todos os dias levávamos nossos cachorros até lá, deixando-os soltos para pequenas expedições e corridas, sob nossa supervisão. Quase morri do coração quando Peteco, um Dachshund caramelo, chegou, feliz da vida, arrastando uma gigantesca cabeça de porco.

Foi essa a imagem que me veio à mente quando Gigi, uma shih-tzu que vive faminta e não porque lhe falta comida, quase se atracou com um peixe morto, também deixado em uma esquina. Ao lado do peixe jazia uma imensa abóbora, repleta de alguma coisa que não sei explicar. Sem que ninguém ousasse mexer ali, peixe e abóbora foram sendo devorados, por dias, pelas moscas e pelas pombas, nesta ordem, enquanto exalavam um fedor absurdo.

Semanas se passaram e, passeando pelo mesmo lugar, notei que uma magia incrível tinha se concretizado. Uma das sementes da falecida abóbora havia germinado, aos pés de uma árvore, já ensaiando se estender pelo chão. Eu reconheci porque houve um tempo, já distante, no qual eu tinha um espaço verde para plantar, mesma razão pela qual reconheço as frutíferas e outras plantas que nascem espontaneamente pelas ruas e pelas frestas de concreto dessa cidade gigantesca.

Fiquei ali por um tempo, admirada, uma vez mais, pela força da natureza, a sua capacidade de ressurgir, de produzir vida, mesmo diante da devastação causada pela humanidade. Lamento a certeza que tenho de que logo pisarão no pequeno pé de abóbora, sem sequer se importarem ou se darem conta. Pensei em arrancá-lo de lá e tentar trazê-lo para casa, mas conclui que morreria também, após o transplante.

Muitas vezes coloquei sementes de melancia, melão e abóbora para germinar nos vasos que mantenho, sem sucesso. Concluo que tudo tem seu dia, seu lugar, sua sina. Talvez seja parte daquela oferta, talvez um sinal de que foi aceita. Todo quanto sei é que magia existe, transformando morte em vida, em renascimento. Basta procurar nos detalhes.

Cinthya Nunes é jornalista, advogada, professora universitária e é uma curiosa sobre o mundo que ainda pouco conhece
cinthyanvs@gmail.com/www.escriturices.com.br

MERCADO DE TRABALHO *Dados são do Novo Caged e apontam Araçatuba com bom desempenho na geração de empregos neste ano e com vantagem diante de cidades vizinhas*

Araçatuba lidera geração de empregos na região e chega a mais de 1.500 novas vagas abertas no ano

DA REDAÇÃO
MUNICÍPIOS DE ARAÇATUBA E ANDRADINA

Os municípios de Araçatuba e Andradina puxaram o resultado positivo de empregos no mês de setembro entre os quatro municípios mais populosos da região administrativa de Araçatuba. Juntas, as duas cidades abriram 268 novos postos de trabalho no nono mês do ano.

As informações são do Novo Caged, o Cadastro Geral de Empregados e Desempregados do Ministério do Trabalho e Emprego. Os dados foram compilados pela reportagem do Jornal O LIBERAL.

Nas duas cidades, o setor industrial foi o carro-chefe na geração de novos postos de trabalho, ao passo que, em Birigui, foi o responsável pelo resultado negativo do mês. Junto com Penápolis, Birigui registrou mais demissões do que contratações em setembro.

Araçatuba, até o momento, é a única cidade da região, dentre as mais populosas, que ultrapassou a marca de 1.000 novos empregos gerados no ano.

Juntas, as quatro cidades empregam 129.832 pessoas, que trabalham sob o regime de CLT.

ARAÇATUBA

Araçatuba registrou crescimento de 151 vagas de trabalho em setembro, resultado de 2.516 contratações e 2.365 demissões no período.

A indústria foi a grande responsável pelo número positivo, principalmente a indústria de transformação. No geral, o setor gerou 88 novas vagas de trabalho.

O comércio também teve grande contribuição, chegando a 64 vagas de trabalho abertas, com destaque para abertura de vagas no comércio varejista e no comércio por atacado.

Foram ainda 20 vagas abertas na construção civil e sete na agropecuária. Houve queda de 28 vagas em serviços

No geral, houve crescimento de 0,25% no número de trabalhadores em estoque, chegando a 59.379 pessoas no regime de CLT. Em 2026, até setembro, Araçatuba gerou 1.561 vagas de trabalho.

BIRIGUI

Birigui registrou queda expressiva de vagas de trabalho em setembro, chegando ao fechamento de 141 postos de trabalho, resultado de 1.411 contratações e 1.552 demissões.

A indústria foi a grande responsável pelo fechamento de vagas, diminuindo seu número de oportunidades em 139 no mês de setembro.

Também houve queda de 44 vagas em serviços, 18 na construção civil e 5 no agro.

Só o setor de comércio teve balanço positivo, com 65 vagas abertas.

Birigui teve queda de 0,43% de trabalhadores em estoque, ficando com 32.526 pessoas com carteira assinada. No ano, o saldo ainda é positivo, com 586 vagas criadas até setembro.

ANDRADINA

Andradina abriu 117 vagas de trabalho em setembro, com 748 contratações e 631 demissões.

A indústria foi a principal contratante e abriu 56 vagas de trabalho. Houve saldo positivo também nos serviços com 38 vagas, na construção com 17 e no comércio com 15; apenas a agropecuária registrou perda de 9 vagas.

Em Andradina, houve crescimento de 0,59% nos trabalhadores em estoque, deixando a cidade com 19.875 pessoas trabalhando com carteira assinada. No ano, até setembro, foram 974 vagas de trabalho abertas.

DIVULGAÇÃO



SALDO - Em Araçatuba, a cidade teve mais de 150 empregos gerados em setembro e mais de 1.500 no ano

PENÁPOLIS

Penápolis perdeu 45 vagas de trabalho no mês de setembro, foram 559 contratações e 604 demissões.

Comércio e agropecuária dividiram as maiores perdas de vagas de trabalho com 18 a menos em cada setor. Houve perda também de sete vagas na indústria e cinco nos serviços. Apenas a construção civil teve saldo positivo de 3 vagas.

Penápolis teve queda de 0,07% no número de trabalhadores em estoque e agora tem 18.052 trabalhando no regime de CLT. No geral, a cidade gerou 545 vagas de trabalho no ano até setembro.

PAUTA

Câmara discute desconto em dívidas e base de cálculo de imposto na sessão de segunda

DA REDAÇÃO
ARAÇATUBA

O Plenário se reúne, na próxima segunda-feira (9), às 19h, para analisar e votar seis proposições que estão na pauta da 37ª sessão ordinária do ano.

Dois projetos de lei complementar são de autoria do Executivo. Um deles dispõe sobre o procedimento de cobrança administrativa dos débitos inscritos em dívida ativa e institui a transação de créditos tributários e não tributários do município de Araçatuba.

Uma outra matéria encaminhada pelo Executivo traz adequações da redação de artigos de lei complementar que disciplina a dedução de materiais da base de cálculo do ISSQN (Imposto Sobre Serviços de Qualquer Natureza).

Outros quatro itens denominam vias do município. A vereadora Sol do Autismo (PL) propõe a denominação de Dário Vieira para a Rua 16 do Residencial Vida Nova Araçatuba.

ÂNGELO CARDOSO



ITENS - Seis itens estão na pauta, sendo quatro nomes de ruas

Também no Residencial Vida Nova Araçatuba, o vereador Arlindo Araújo (Solidariedade) sugere o nome de Marcos Fabrício Castilho para a Rua 12.

Assinado pelo vereador Carlinhos do Terceiro (Republicanos), projeto de lei denomina Adelaide Talon Ferreira a Rua 2 do Residencial Alpha Park.

O Executivo é proponente de projeto de lei denominando Avenida Paranapanema o trecho localizado entre a Rua José Guerra e a divisa da Chácara Luciane, no Loteamento Jardim Moreira.

No Pequeno Expediente, poderão usar a tribuna os seguintes vereadores: Denilson Pichitelli (Republicanos), Edna Flor (Podemos), Fernando Fabris (PL) e Gilberto Batata Mantovani (PSD).

CERIMÔNIA

Educação de Araçatuba reconhece práticas de excelência da rede municipal

DA REDAÇÃO
ARAÇATUBA

A Secretaria Municipal de Educação de Araçatuba realizou, nesta sexta-feira (6), uma cerimônia de reconhecimento às práticas de excelência desenvolvidas pelas unidades escolares da rede municipal de ensino. O evento ocorreu no auditório da própria pasta e reuniu gestores, professores, profissionais da Educação e representantes da Unidade Regional de Ensino.

A iniciativa teve como objetivo valorizar experiências pedagógicas que se destacam pelo planejamento, criatividade, compromisso com a aprendizagem e trabalho coletivo. A proposta também foi dar visibilidade às ações realizadas nas escolas e estimular o compartilhamento dessas experiências entre as unidades da rede.

Durante a solenidade, foram entregues certificados de reconhecimento aos representantes das escolas homenageadas. A programação incluiu a exibição de um vídeo institucional com registros de atividades desenvolvidas na rede municipal e uma homenagem ao dirigente regional de Ensino, Marcelo Bevilaqua, pela parceria com a Secretaria Municipal de Educação nas ações do Compromisso Nacional Criança Alfabetizada.

DIVULGAÇÃO



IMPORTÂNCIA - Trabalho integrado entre equipes gestoras, professores e demais profissionais da Educação foi destaque em cerimônia

O evento contou com a presença do secretário municipal de Educação, Duarte Heitor de Freitas Filho, e de representantes da Unidade Regional de Ensino de Araçatuba. O secretário municipal de Governo, Marcelo Teixeira, participou representando o prefeito Lucas Zanatta.

TRABALHO INTEGRADO

A cerimônia reforçou a importância do trabalho integrado entre equipes gestoras, professores e demais profissionais da Educação. As práticas reconhecidas poderão servir de inspiração para outras unidades, fortalecendo a troca de conhecimentos e a construção de estratégias voltadas à melhoria da aprendizagem.

Durante seu pronunciamento, Duarte Heitor destacou que o reconhecimento vai além da entrega de certificados e representa a valorização do trabalho realizado diariamente nas escolas.

"Uma rede de ensino se fortalece quando compartilha conhecimentos, reconhece boas iniciativas e compreende que o sucesso de uma unidade também contribui para o desenvolvimento de toda a rede", afirmou o secretário.

EDUCAÇÃO

Araçatuba sedia Seminário de Boas Práticas do programa "Alfabetiza Juntos SP"

DA REDAÇÃO
ARAÇATUBA

Mais de 200 profissionais da educação de 88 municípios da região estiveram reunidos em Araçatuba para compartilhar experiências e apresentar iniciativas voltadas à melhoria da alfabetização. O encontro aconteceu na terça-feira (3), o Polo 7 do 3º Seminário de Boas Práticas do programa "Alfabetiza Juntos SP", que reconhece projetos pedagógicos e seleciona representantes para a etapa estadual, prevista para dezembro, em São Paulo.

Durante a abertura, o secretário municipal de Educação, Duarte Heitor, destacou a importância da colaboração entre os municípios e da valorização das experiências desenvolvidas nas escolas. "Não existe política educacional verdadeiramente transformadora se ela não chegar à sala de aula e produzir aprendizagem na vida de cada criança", afirmou.

Segundo ele, o seminário permite reconhecer o trabalho cotidiano dos professores, compartilhar soluções e ampliar as possibilidades de aprendizagem. "Uma boa prática pedagógica não nasce necessariamente de grandes investimentos ou de recursos extraordinários. Muitas vezes, nasce da capacidade de um professor observar sua turma, identificar uma dificuldade e buscar uma estratégia diferente para superar aquele desafio", acrescentou.

DIVULGAÇÃO



OBJETIVO - Seminário reconhece projetos pedagógicos e seleciona representantes para a etapa estadual

Organizado pelos formadores estaduais do programa e também servidores da Secretaria Municipal de Educação, Luiz Henrique Inignes Divieso e Jessica Paelo Cruz, o seminário teve como principais objetivos fomentar a troca de experiências bem-sucedidas em sala de aula, premiar as melhores práticas pedagógicas desenvolvidas na região e selecionar os projetos que representarão o Polo 7 no grande Seminário Estadual de Boas Práticas, que ocorrerá na capital paulista em dezembro.

Para a organização, o evento representou um marco na consolidação do regime de colaboração entre Estado e municípios. "O programa 'Alfabetiza Juntos SP' tem transformado a realidade da alfabetização na idade certa. Ver o engajamento de mais de 200 profissionais da educação demonstra que a nossa região está comprometida com a excelência do ensino e com o futuro das nossas crianças", destacam os organizadores locais.

PROJETOS INOVADORES

Durante a programação, os participantes puderam conhecer de perto projetos inovadores que já demonstram impactos positivos nos índices de alfabetização dos municípios do polo. A atmosfera foi de valorização do magistério, com debates construtivos sobre metodologias ativas, acompanhamento de aprendizagem e o papel fundamental da gestão escolar.

Com a conclusão das apresentações e a definição dos representantes regionais, Araçatuba e todo o Polo 7 entram agora na contagem regressiva para levar suas experiências de destaque ao palco estadual em dezembro, reafirmando o protagonismo do interior paulista na garantia do direito de aprender de cada aluno.

TRÂNSITO

Mobilidade Urbana informa interdições temporárias de vias nos dias 7, 8 e 10 de novembro

DA REDAÇÃO
ARAÇATUBA

A Secretaria Municipal de Mobilidade Urbana informa que vias de diferentes regiões de Araçatuba terão interdições temporárias nos dias 7, 8 e 10 de novembro, em razão de eventos religiosos, esportivos, estudantis e comunitários.

A orientação é para que os condutores redobrem a atenção, respeitem a sinalização e, sempre que possível, utilizem rotas alternativas durante os períodos de interdição.

Confira o cronograma de interdições:

SÁBADO (7)

- Das 15h às 22h: Rua Luiz Mitidiero, nº 1.260, bairro Vila Aeronáutica - evento religioso.
- Das 16h às 23h30: Rua Monte Castelo, nº 252, bairro Vila Industrial - evento religioso.
- Das 15h às 20h: cruzamento da Avenida Pompeu de Toledo com as ruas Ghandi e Miguel Caputi, bairro Icaraí - evento dos escoteiros.
- Das 14h às 21h30: Praça Olímpica, no Ginásio Municipal de Esportes. A interdição ficará restrita à área interna da praça, destinada ao estacionamento de veículos - evento religioso.

DOMINGO (8)

- Das 8h às 13h: Rua Vasco da Gama, em frente ao nº 671 - evento religioso.
- A partir das 11h: cavalgada com saída do bairro Santana, seguindo em direção ao bairro Antônio Pagan e com destino ao Centro Comunitário do bairro Nossa Senhora Aparecida.
- A partir das 7h: Corrida de Pedestrianismo Contra o Câncer, com largada no interior do Shopping Praça Nova. O percurso seguirá pela Rua Águapeí, Avenida Mário Covas e Rua dos Araçás até o nº 940, de onde os participantes retornarão ao Shopping Praça Nova.

TERÇA-FEIRA (10)

Das 9h30 às 13h: cruzamento da Rua São Marcos com a Rua Minas Gerais, bairro Sumaré - evento estudantil.

A Secretaria Municipal de Mobilidade Urbana recomenda que os condutores programem seus deslocamentos com antecedência, evitem estacionar nos trechos interditados e respeitem as orientações dos agentes de trânsito e a sinalização implantada nos locais.

TRANSPORTE COLETIVO *Aplicativo está disponível para smartphones e tem como objetivo dar maior previsibilidade para os usuários do transporte público*

TUA anuncia aplicativo para acompanhar localização dos ônibus

DA REDAÇÃO
ARAÇATUBA

A tecnologia está cada vez mais presente na rotina de quem utiliza o transporte público em Araçatuba. Pensando em oferecer mais praticidade, segurança e eficiência aos passageiros, a TUA Transportes disponibiliza o aplicativo Bus2, uma ferramenta que permite acompanhar, diretamente pelo celular, a localização dos ônibus que atendem às diferentes linhas do município.

Disponível para smartphones com sistema Android e iOS (iPhone), o aplicativo coloca na palma da mão do usuário informações importantes para o planejamento de seus deslocamentos. Por meio da plataforma, o passageiro pode consultar a localização dos veículos em tempo real e acompanhar o trajeto do ônibus que atende à linha de seu interesse.

Na prática, a ferramenta permite que o usuário saiba onde o ônibus está circulando, tenha mais previsibilidade para se dirigir ao ponto de embarque e organize melhor seu tempo, reduzindo a necessidade de esperar sem informações sobre a localização do veículo.

Outro diferencial é o monitoramento da operação. Todos os ônibus da frota da TUA Transportes contam com acompanhamento por meio do sistema, permitindo à empresa monitorar a circulação dos veículos e acompanhar o cumprimento dos itinerários estabelecidos.

A tecnologia também representa um importante instrumento de gestão operacional, contribuindo para o acompanhamento das linhas, dos trajetos e da prestação do serviço oferecido à população.

TECNOLOGIA A SERVIÇO DA POPULAÇÃO

Para o gerente operacional da TUA Transportes, Ivanildo Barros, a disponibilização do aplicativo representa mais um avanço no compromisso da empresa com a modernização do transporte coletivo e a qualidade do atendimento aos passageiros.

"Nosso objetivo é oferecer cada vez mais transparência, segurança e comodidade para quem utiliza o transporte público em Araçatuba. Com o aplicativo Bus2, o passageiro consegue acompanhar a localização do ônibus em tempo real, planejar melhor seu deslocamento e ter mais tranquilidade na hora de utilizar o serviço. É uma ferramenta que também fortalece nosso controle operacional e demonstra que estamos constantemente buscando melhorias para atender às necessidades da população", destaca Barros.

A TUA Transportes reforça que a tecnologia é uma aliada na construção de um transporte coletivo mais moderno, eficiente e conectado às necessidades dos usuários.

DIVULGAÇÃO



APP - Aplicativo pode ser baixado através do QR Code

COMO BAIXAR O APLICATIVO

O aplicativo Bus2 está disponível gratuitamente para smartphones Android e iPhone, por meio das respectivas lojas de aplicativos, Google Play e App Store.

Basta acessar a loja correspondente ao sistema operacional do aparelho, pesquisar por Bus2, localizar o aplicativo e realizar o download.

Com a ferramenta instalada, o passageiro passa a contar com mais informações e praticidade para acompanhar o transporte coletivo de Araçatuba.

MELHORIAS

Ponto de ônibus da Avenida Guanabara, em Andradina, recebe cobertura e iluminação

DA REDAÇÃO
ANDRADINA

DIVULGAÇÃO



MUDANÇAS - Cobertura e iluminação foram instaladas no local

A Prefeitura de Andradina realizou melhorias no ponto de ônibus localizado na Avenida Guanabara, em frente ao Campo Santo Local. A estrutura recebeu cobertura e iluminação, oferecendo melhores condições de espera aos cidadãos que utilizam o transporte público diariamente.

A melhoria foi executada pela administração municipal, atendendo também a solicitações apresentadas por vereadores de Andradina, reforçando a importância do diálogo entre o Poder Executivo e o Legislativo na identificação das necessidades da população.

Com a nova cobertura, os usuários passam a contar com proteção contra o sol e a chuva, enquanto a iluminação proporciona melhores condições de visibilidade e segurança, especialmente durante o período noturno.

A iniciativa faz parte do trabalho contínuo do Governo de Andradina, que busca promover melhorias na infraestrutura urbana e atender demandas que impactam diretamente o cotidiano da população.

Mais do que grandes obras, são também as intervenções do dia a dia que fazem a diferença na vida das pessoas. O cuidado com os espaços públicos, a mobilidade e o bem-estar dos cidadãos demonstra o compromisso da administração municipal em construir uma cidade cada vez melhor para todos.

MEDICAMENTOS

Prefeitura de Birigui altera temporariamente locais de retirada de medicamentos psicotrópicos

DA REDAÇÃO
BIRIGUI

DIVULGAÇÃO



MUDANÇA - Novos locais de retirada passam a funcionar na segunda-feira, dia 9

A Prefeitura de Birigui informou que a retirada de medicamentos psicotrópicos passará por mudanças temporárias nas Unidades Básicas de Saúde (UBSs), devido à reorganização do serviço.

Na última quarta-feira (4 de novembro), a dispensação foi suspensa nas UBSs 5 (Santo Antônio), 7 (Parque São Vicente) e 8 (Jandaia).

A partir desta sexta-feira (06 de novembro), a suspensão ocorreu nas UBSs 2 (Jardim Toselar), 3 (Isabel Marin), 4 (Costa Rica), 6 (Tijuca) e 10 (Colinas).

A partir de segunda-feira (9 de novembro), os medicamentos deverão ser retirados exclusivamente nos seguintes locais:

CAPS: das 7h30 às 17h, na Avenida João Cernach, nº 2.360, bairro Vila Xavier;

Farmácia Municipal: das 7h às 19h, no Largo Gumercindo de Paiva Castro, s/n, Centro;

UBS 1 (Cidade Jardim): das 7h30 às 19h, na Av. Cidade Jardim, 1004, Vila Bandeirantes / Cidade Jardim;

UBS 9 (Santana): das 7h30 às 16h30, na Rua Isabel Fabris Clarindo, nº 140, Jardim Santana;

UBS 11 (Portal da Pérola II): das 7h30 às 16h30, Rua Ernestino Bispo da Silva, nº 522, bairro Portal da Pérola II.

RESGATE

Cachorra é resgatada após prender a cabeça em cano do hidrômetro em Castilho

DA REDAÇÃO
CASTILHO

MESSIAS DONEGA / BRIGADA MUNICIPAL



RESGATE - Cachorra foi resgatada sem ferimentos

Uma cachorra foi resgatada após ficar com a cabeça presa em um cano do hidrômetro de uma casa, em Castilho, nesta sexta-feira (6). A Brigada Municipal foi acionada para prestar ajuda.

De acordo com informações do brigadista Messias Donnega, o animal tentou voltar para casa depois de sair para a rua, mas encontrou o portão fechado e acabou preso ao tentar passar por uma abertura na estrutura do hidrômetro.

Segundo o brigadista, a tutora é uma idosa que passou recentemente por uma cirurgia. Ao perceber que a cachorra não estava em casa, ela procurou pelo animal e descobriu que ele havia ficado preso do lado de fora.

Para conseguir soltar o animal, a equipe retirou o cano junto com a cachorra, que depois foi cortado com uma ferramenta.

Apesar do susto, ela foi resgatada sem ferimentos e devolvida à tutora.

DESTAQUE

Aluna de escola pública de Araçatuba tem desenho selecionado em concurso da Fundação Japão

DA REDAÇÃO
ARAÇATUBA

DIVULGAÇÃO



DISPONIBILIDADE - Vacinas estão disponíveis nas Unidades de Saúde de Guararapes

Carolina Yuna Sudo, de 18 anos, aluna da Escola Estadual Manoel Bento da Cruz, localizada no bairro Higienópolis, em Araçatuba (SP), está entre os 12 estudantes selecionados no tradicional concurso de desenho da Fundação Japão.

Com o tema "O que me ajuda a aprender japonês", o concurso reuniu 1.109 trabalhos de estudantes de língua japonesa de instituições públicas e privadas de quatro estados brasileiros, Amazonas, Pará, Paraná e São Paulo, e do Distrito Federal.

Os desenhos selecionados irão compor o calendário 2027 da Fundação Japão em São Paulo e também serão apresentados em uma exposição na sede da instituição, na capital paulista, a partir de fevereiro de 2027.

O concurso premia apenas um primeiro lugar, conquistado neste ano pela paranaense Isabela Aiko Koguishi, de 8 anos, moradora de Assaí (PR), com o desenho "Bon Odori". Carolina Yuna Sudo está entre os outros 11 estudantes selecionados, com o desenho "Literatura".

Criado em 1999, o concurso da Fundação Japão já recebeu mais de 15 mil inscrições. A iniciativa tem como principal objetivo incentivar o estudo da língua japonesa e dar visibilidade à diversidade e à abrangência de seu ensino no Brasil.

Atualmente, o idioma está presente em diferentes modalidades e contextos educacionais pelo país. No Amazonas, há escolas estaduais bilíngues em português e japonês. Em São Paulo, Rio de Janeiro, Paraná e Distrito Federal, escolas públicas estaduais, municipais e distritais oferecem aulas gratuitas do idioma. Há ainda instituições particulares que incluem o japonês como disciplina obrigatória, optativa ou extracurricular.

Ao reunir trabalhos de crianças e adolescentes de diferentes regiões, o concurso busca não apenas valorizar a produção dos estudantes, mas também mostrar as diferentes formas pelas quais a língua e a cultura japonesas estão presentes no cotidiano dos alunos e incentivar o interesse pelo aprendizado do idioma.



REGULARIZAÇÃO *Campanha facilita a regularização de contratos habitacionais e oferece alternativas de pagamento mais adequadas à renda familiar; iniciativa também contempla quem está com as prestações em dia*

CDHU oferece renegociação de financiamento sem entrada para mutuários

DA REDAÇÃO
ESTADO DE SÃO PAULO

A Companhia de Desenvolvimento Habitacional e Urbano (CDHU), vinculada à Secretaria de Desenvolvimento Urbano e Habitação do Estado de São Paulo, lança a campanha Casa em Dia, uma iniciativa que oferece aos mutuários a oportunidade de reorganizar as condições do financiamento habitacional e regularizar eventuais pendências sem a necessidade de pagamento de entrada. A ação busca facilitar o acesso a alternativas de negociação e ajudar as famílias a encerrar o ano com mais tranquilidade e segurança financeira.

Voltada aos mutuários com contratos habitacionais ativos da Companhia, a campanha contempla tanto moradores que possuem parcelas em atraso e desejam regularizar sua situação quanto aqueles que estão com os pagamentos em dia, mas buscam conhecer outras possibilidades para o financiamento.

"A campanha Casa em Dia é uma excelente oportunidade para que os moradores reorganizem seus financiamentos e comecem o ano novo com tranquilidade para o seu lar. É importante que todos venham até o nosso atendimento, para revisar suas parcelas, regularizar a situação do contrato, fazer a simulação de pagamento com as novas condições oferecidas e quem sabe sair da inadimplência e garantir a segurança do seu patrimônio, do seu imóvel. Existem diferentes alternativas, e queremos que cada mutuário conheça as possibilidades disponíveis para sua situação", afirma Ticiane D'Aloia, diretora de Atendimento Habitacional da CDHU.

Por meio de uma análise individualizada, a CDHU verifica as alternativas disponíveis para cada contrato. Conforme as condições aplicáveis, a renegociação pode proporcionar redução do saldo devedor, adequação das parcelas à renda familiar e maior previsibilidade no orçamento doméstico, inclusive com a possibilidade de parcelas fixas até o final do financiamento.

A proposta da Casa em Dia é oferecer aos moradores uma oportunidade de colocar a vida financeira em ordem, sem que a necessidade de um pagamento inicial impeça a busca por uma solução. A adesão à campanha não exige entrada, e os mutuários podem procurar a Companhia para conhecer as condições disponíveis para seu contrato e avaliar as possibilidades de regularização.

Entre as possibilidades oferecidas pela iniciativa estão:

- Regularizar parcelas em atraso sem a exigência de pagamento de entrada;
- Avaliar alternativas para redução do saldo devedor;
- Adequar o valor das prestações à renda familiar;
- Conhecer a possibilidade de parcelas fixas até o final do contrato;
- Ter mais previsibilidade e organização no planejamento financeiro familiar.

As condições são definidas de acordo com a situação de cada contrato e a análise das informações apresentadas. A simulação permite que o mutuário conheça as alternativas disponíveis antes de decidir pela formalização da renegociação.

COMO PARTICIPAR

Para conhecer as condições e realizar a simulação, o mutuário deve procurar um dos canais de atendimento da CDHU. É necessário apresentar documentos pessoais (RG e CPF ou CNH), os três últimos holerites ou comprovantes de renda e o Cadastro Nacional de Informações Sociais (CNIS). Quando aplicável, também poderá ser solicitada a declaração de benefício do INSS, além de documentos complementares conforme a composição e a situação do contrato.

O atendimento pode ser realizado nas unidades regionais da Companhia ou durante a passagem da CDHU Móvel pelos municípios paulistas. Os endereços dos postos de atendimento e a programação da unidade itinerante estão disponíveis no site da Companhia.

Para mais informações, os mutuários também podem entrar em contato com a Central Alô CDHU, pelo telefone 0800 000 2348, ou acessar a página da campanha Casa em Dia, no endereço: cdhu.sp.gov.br

Cronograma dos plantões

10 DE NOVEMBRO DE 2026
Buritama
Local: Quadra Poliespotiva
Endereço: Rua Anezia Pirassoli S/N
Horário: das 09h às 16h
General Salgado
Local: Fundo Social de Solidariedade
Endereço: Av. Antonio Jose De Carvalho, 940
Horário: das 09h às 11h30
São João de Iracema
Local: Camara Municipal
Endereço: Rua Teodomiro Jose da Costa, 443
Horário: das 14h às 16h30

11 DE NOVEMBRO DE 2026
Luiziânia
Local: Fundo Social
Endereço: Avenida: Padre João Braem nº0253
Horário: das 09h às 16h
Lavínia
Local: Fundo Social de Solidariedade
Endereço: Av. Redentor Gonfianti S/N
Horário: das 09h às 11h30
Valparaíso
Local: Prédio do Ganha Tempo Municipal
Endereço: Rua Olívio Martinelli, nº 14 - Centro
Horário: das 14h às 16h30

12 DE NOVEMBRO DE 2026
Nova Luzitânia
Local: Câmara Municipal
Endereço: Rua: Jose da Silva Carvalhaes nº1767- Centro
Horário: das 09h às 16h
Alto Alegre
Local: Centro de Cidadania e Serviços Deonir Carneiro Gimenes
Endereço: Av. Dr. Acir Alves Leite, 277
Horário: das 09h às 11h30
Barbosa
Local: Espaço Multiuso Turístico Cultural
Endereço: Rua Belo Horizonte S/N
Horário: das 14h às 16h30

13 DE NOVEMBRO DE 2026
Glicério
Local: Rodoviária
Endereço: Av. Antenor de Paula Pereira S/N
Horário: das 09h às 16h
Guzolândia
Local: Sala de Reuniões do CRAS
Endereço: Rua Manoel Candido da Silva, 604
Horário: das 09h às 11h30
Santo Antônio do Aracanguá
Local: Departamento de Desenvolvimento Social
Endereço: Av. Junqueira de Andrade, 753
Horário: das 14h às 16h30

14 DE NOVEMBRO DE 2026
Avanhandava
Local: Lanchodromo

DIVULGAÇÃO



REGIÃO - *Diversas cidades da região terão plantões neste mês de novembro para renegociação*

Endereço: Praça Santa Luzia, 591
Horário: das 09h às 13h
Braúna
Local: Paço Municipal
Endereço: Av. Barao do Rio Branco, 485
Horário: das 09h às 13h

16 DE NOVEMBRO DE 2026
Andradina
Local: Pref. Mun. de Andradina
Endereço: Rua Santa Terezinha, 626
Horário: das 09h às 16h
Murutinga do Sul
Local: Cras
Endereço: Rua Jacyra Marcussi Husseim, 550
Horário: das 09h às 11h30
Bento De Abreu
Local: Assistencia Social
Endereço: Rua Sampaio Vidal, 265
Horário: das 14h às 16h30

17 DE NOVEMBRO DE 2026
Nova Independência
Local: Biblioteca Municipal
Endereço: AV. Nosso Senhor do Bonfim S/N
Horário: das 09h às 16h
Birigui
Local: Secretaria Municipal de Obras
Endereço: Rua Nenohate Etto,262
Horário: das 09h às 11h30

18 DE NOVEMBRO DE 2026
Castilho
Local: Clube da Terceira Idade
Endereço: Via Anel Viário Pref. Sebastião Antonio da Silva, 200
Horário: das 09h às 16h
Bilac
Local: Anfiteatro - Centro Cultural
Endereço: Rua Sete de Setembro, 645
Horário: das 09h às 11h30
Piacatu
Local: Fundo Social
Endereço: Rua Angelo Foline, 60
Horário: das 14h às 16h30

19 DE NOVEMBRO DE 2026
Guararapes
Local: Cozinhalimento
Endereço: Rua Vereador Jose Negão S/N
Horário: das 09h às 16h

23 DE NOVEMBRO DE 2026
Pereira Barreto
Local: Casa da Cultura Aristeu Custodio Moreira
Endereço: Rua Dr. Dermival Franceschi, 2301
Horário: das 09h às 16h
Brejo Alegre
Local: Centro Comunitário Morada do Sol
Endereço: Rua das Palmeiras, 60
Horário: das 09h às 11h30

24 DE NOVEMBRO DE 2026
Sud Mennucci
Local: Salão de Reunião da UBS Ruth Ferreira
Endereço: Av. Pioneiros, 547
Horário: das 09h às 16h

25 DE NOVEMBRO DE 2026
Suzanápolis
Local: Cras
Endereço: Rua Duque de Caxias, 821
Horário: das 09h às 16h

26 DE NOVEMBRO DE 2026
Auriflama
Local: Biblioteca Municipal
Endereço: R. Joãp Pacheco de Lima S/N
Horário: das 09h às 16h
27 de novembro de 2026
Penápolis
Local: Pref. Mun. De Penapolis
Endereço: Av. Marginal Maria Chica, 1400
Horário: das 09h às 16h

28 DE NOVEMBRO DE 2026
Mirandópolis
Local: Qudra Coberta Dr. Carlos de Sylos
Endereço: Rua Jose Correa Moreno, 614
Horário: das 09h às 13h

A IMPORTÂNCIA DE RECONHECER E VALORIZAR NOSSO PASSADO

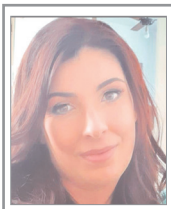

FERNANDA COLLI

Vivemos em uma sociedade que parece estar sempre com pressa. Tudo muda rapidamente: a tecnologia, os costumes, as relações e até a maneira como enxergamos o mundo. Somos constantemente incentivados a olhar para o futuro, buscar novidades e acompanhar transformações. Mas, nessa corrida pelo amanhã, será que estamos dedicando a devida atenção ao caminho que nos trouxe até aqui?

Reconhecer e valorizar nosso passado não significa viver preso a ele. Significa compreender que somos resultado de histórias, experiências, escolhas, conquistas e até mesmo de erros daqueles que vieram antes de nós. Ninguém começa sua história do zero. Carregamos, mesmo sem perceber, um pouco dos nossos pais, avós, antepassados e das comunidades que ajudaram a construir os lugares onde vivemos.

Nossa identidade é formada por memórias. Está nas histórias contadas ao redor de uma mesa, nas receitas de família, nas músicas que atravessam gerações, nas festas populares, nas brincadeiras de infância, nas crenças, nos saberes e nos costumes que resistem ao tempo. São manifestações que, muitas vezes, parecem simples, mas guardam uma riqueza imensurável: a história de quem somos.

Infelizmente, ainda confundimos o antigo com o ultrapassado. Desvalorizamos conhecimentos tradicionais porque acreditamos que somente aquilo que é novo merece reconhecimento. Esquecemos que muitos saberes não foram aprendidos em livros ou universidades, mas transmitidos pela experiência, pela observação, pela oralidade e pela convivência. Quantos conhecimentos desapareceram porque ninguém se interessou em ouvir? Quantas histórias se perderam porque acreditamos que haveria tempo para perguntar depois?

Valorizar o passado também exige reconhecer que nem todas as histórias receberam a mesma atenção. Durante muito tempo, vozes foram silenciadas, culturas foram marginalizadas e conhecimentos populares foram tratados como inferiores. Preservar a memória, portanto, não é apenas celebrar conquistas, mas também reconhecer injustiças, compreender conflitos e aprender com os erros para não repeti-los.

É justamente nesse sentido que a cultura popular assume um papel fundamental. Cada dança tradicional, cada canto, cada manifestação religiosa, cada celebração comunitária representa muito mais do que entretenimento. Representa pertencimento, resistência e continuidade. Quando uma criança aprende uma dança que seus avós conheciam, quando um jovem escuta os causos de uma pessoa mais velha ou quando uma comunidade mantém viva uma tradição, estabelece-se uma ponte entre gerações.

E essa ponte precisa ser construída diariamente.

A escola, a família e a comunidade têm responsabilidades importantes nesse processo. Precisamos ensinar nossas crianças a perguntar, ouvir, pesquisar e respeitar as histórias de seus territórios. Precisamos mostrar que a memória não está apenas nos grandes acontecimentos registrados nos livros, mas também na trajetória de pessoas comuns que, com seu trabalho e seus saberes, contribuíram para a construção da sociedade.

Também precisamos compreender que preservar não significa impedir mudanças. As tradições são vivas, dialogam com o presente e encontram novas maneiras de existir. O verdadeiro desafio é permitir que se transformem sem perder o reconhecimento de suas origens e das pessoas que as mantiveram vivas.

Talvez uma das maiores demonstrações de respeito ao passado seja reconhecer, ainda em vida, aqueles que carregam nossas memórias. Ouvir nossos idosos, valorizar nossos mestres, registrar suas experiências e agradecer por seus ensinamentos. Afinal, não podemos esperar que alguém se torne apenas uma lembrança para reconhecer a importância de sua existência.

O futuro que tanto desejamos construir depende também da memória que escolhemos preservar. Uma sociedade que desconhece sua história corre o risco de repetir seus erros, perder suas referências e enfraquecer seus vínculos de pertencimento.

Por isso, olhar para trás não deve ser entendido como retrocesso. Às vezes, é justamente quando reconhecemos nossas raízes que encontramos força para seguir adiante.

Porque o passado não é apenas aquilo que ficou para trás. É também aquilo que permanece vivo em nós. E um povo que conhece, respeita e valoriza sua história tem muito mais condições de construir um futuro com identidade, consciência e humanidade.

Fernanda Colli é pedagoga, psicopedagoga, Arte Educadora, e membro da Academia Araçatubense de Letras



MÚSICA *Festival com Ícaro & Gilmar, Panda e Humberto & Ronaldo desembarca no Recinto da Expo com palco 360° em formato de posto de combustíveis no dia 21 de novembro (sábado)*

"CÊ TÁ DOIDO FESTIVAL" chega a Araçatuba pronto para fazer história

DA REDAÇÃO
ARAÇATUBA

O "CÊ TÁ DOIDO FESTIVAL" confirma edição que promete entrar para a história em Araçatuba (SP) no mês de novembro. A label que arrasta uma multidão por onde passa e que reúne Ícaro & Gilmar, Panda e Humberto & Ronaldo vai movimentar o Recinto da Expo no dia 21 de novembro (sábado). A assinatura do maior projeto sertanejo da atualidade é da MJ Entretenimento.

A label conta com palco 360º em formato de posto de combustíveis. O repertório promete músicas dos quatro DVDs já gravados dentro de postos de combustíveis (São José do Rio Preto (SP), Santa Fé do Sul (SP), Fortaleza (CE) e Campo Grande (MS)), além de hits que marcaram as carreiras e gerações da música sertaneja, incluindo a mistura com outros ritmos, em quase dez horas de evento. O show de fogos de artifício no início e a utilização dos efeitos durante a apresentação são mais alguns diferenciais do projeto.

Os cinco artistas se apresentam simultaneamente proporcionando mais de quatro horas de show somente do "CÊ TÁ DOIDO". "Estamos muito felizes em levar a nossa música a Araçatuba", afirmam Ícaro & Gilmar. "Estamos prontos para chegar com tudo por aí", assegura Panda. "Queremos recorde de público nesta edição do Festival", antecipam Humberto & Ronaldo.

DIVULGAÇÃO





Primeira edição do Festival acontecerá no dia 21 no Recinto Clibas de Almeida Prado

A apresentação em Araçatuba marcará o retorno do projeto ao Brasil, depois das turnês que vão acontecer nos próximos meses na Europa e nos Estados Unidos.

Já são mais de 40 festivais realizados até agora, com 20 deles com recorde de público e ingressos esgotados. No Estádio Governador Magalhães Pinto, mais conhecido como Mineirão, em Belo Horizonte (MG) foram 40 mil pessoas. Passam de dez estados diferentes percorridos e outros na agenda como a Bahia e a Paraíba, consolidando um tempo recorde de expansão nacional.

O "CÊ TÁ DOIDO" também chegou ao Norte do Brasil com edição no Pará levando experiência, sua identidade e a força do sertanejo para uma das regiões mais vibrantes do país.

O canal do YouTube do "CÊ TÁ DOIDO" tem mais de 200 milhões de visualizações totais e 124 mil inscritos. No Instagram são quase 900 mil seguidores.

"Sem os nossos fãs nada disso seria possível", destacam Humberto & Ronaldo.

INGRESSOS À VENDA

Os ingressos para o "CÊ TÁ DOIDO FESTIVAL" podem ser adquiridos pela plataforma www.ticketmaster.com.br. O line-up terá também DJ Comandante e Pedro Volt, o "pagonejo" do CDB com PEU e Lucas, e o locutor Pedro Lima.



SOLIDARIEDADE

O Instituto Maria José, braço social da MJ MUSIC, participa ativamente do "CÊ TÁ DOIDO FESTIVAL" com a arrecadação de alimentos não-perecíveis que serão destinados a projetos sociais de Araçatuba (SP). O Instituto Maria José foi criado em 2021. Dona Zezé, como era conhecida, faleceu em 2023. Ela é mãe dos empresários Rafael, Fernando e a Michel Cabral que estão a frente da MJ MUSIC. "Somos um Instituto que acredita que cultura, música e solidariedade caminham juntas. Porque onde existe alegria, existe também a oportunidade de transformar vidas", destaca Michel.

SOBRE OS ARTISTAS

Humberto & Ronaldo são naturais de Goiânia (GO). Os amigos de infância acumulam sucesso como "Mente Poluída", "Romance", "Só Vou Beber Mais Hoje" e "Não Fala Não Pra Mim".

Nascido em São Paulo (SP), mas vivendo atualmente em Goiânia (GO) ao lado da esposa e dos dois filhos, Panda se transformou em um dos cantores mais ouvidos do país e em uma das maiores potências do mercado da música. "Eu te seguro", "Porcelanato" "Calcinha de renda", "Má Influência" e "Baqueado" estão entre seus hits.

Ícaro & Gilmar, nascidos em Periquitos (MG), carregam multidões em shows com sucessos como "Não desfinaliza nosso fim", "Voltável", "M de Mulher", "Despedida", "Imperfeitos", "A Viola e Eu" e "Diferentona".

ERRAR NA PROVA TAMBÉM ENSINA



DANIELA DEVIDES

Quem lê essa frase costuma sentir um incômodo imediato, porque a maioria de nós cresceu ouvindo que errar precisa ser evitado, corrigido e cobrado. Quando outubro termina e novembro começa, com a primeira prova do ENEM marcada para 8 de novembro de 2026, esse roteiro antigo volta a ser assunto dentro de casa. Só que agora ele vem acompanhado de uma pressão que nenhuma geração de pais viveu de forma tão intensa, com resultados, rankings e comparações circulando na palma da mão.

O que acontece nesse período tem base concreta na neurociência; o cérebro adolescente ainda está em construção, especialmente a região responsável pelo planejamento e pelo controle das emoções, que só amadurece por completo no início da vida adulta. Isso significa que o jovem sente a pressão com a mesma intensidade que um adulto, mas ainda não dispõe de todos os recursos internos para administrá-la sozinho. Quando o ambiente familiar acrescenta tensão, o corpo responde com descarga de cortisol e a memória de trabalho perde eficiência justamente em quem mais precisa lembrar do que estudou, ou seja, o clima emocional da casa não é um detalhe do processo, ele faz parte do desempenho.

Existe uma diferença sutil entre expectativa e pressão. Expectativa é o que eu desejo para você e pressão é o que você precisa alcançar para que eu fique em paz. A primeira sustenta, a segunda sufoca e os adolescentes percebem essa diferença sem que ninguém explique, porque eles leem o não dito com uma precisão impressionante. Eles conseguem identificar através de um suspiro diante do boletim, uma pergunta repetida sobre o cursinho, um silêncio mais longo depois de uma resposta evasiva, tudo isso vira conteúdo dentro da cabeça de quem está tentando estudar.

Antes da prova, o que ajuda é presença prática, como conversar sobre o trajeto, o cartão de confirmação, o sono da véspera, a água e o lanche do dia. Lembrar em voz alta que aquela prova mede um recorte do conhecimento em um único domingo, não o valor de uma vida inteira e, sobretudo, retirar do vocabulário expressões que já nascem como ameaça, como "é a sua última chance" ou "se você tivesse se esforçado mais".

Depois do primeiro domingo, a tentação é transformar a conversa em conferência de gabarito. O adolescente chega exausto, muitas vezes com a sensação de que foi mal, e encontra em casa um adulto ansioso por respostas. Neste caso, vale inverter a ordem! Primeiro se pergunta como ele está, se comeu, se quer falar ou se quer silêncio, acolher, aqui, não significa mentir nem dizer que estava tudo ótimo quando claramente não estava. Significa oferecer um lugar seguro para a frustração existir sem ser julgada e, só depois, se ele quiser, o assunto da prova volta.

Quando o resultado chegar, a nota será um fato sobre uma prova, jamais uma sentença sobre uma pessoa. Essa distinção parece óbvia na teoria e se desfaz na prática em segundos, quando o silêncio de uma reprovação ocupa a mesa do jantar e é exatamente aí que se forma, ou se rompe, a confiança que sustenta qualquer aprendizado futuro.

Um dia, quem hoje tem dezessete anos vai lembrar pouco do que acertou naquele domingo, mas vai lembrar de como foi tratado no dia em que errou e é essa memória que define se ele vai tentar de novo. A boa notícia é que a conexão sempre chega a tempo de mudar a história e é isso que importa!

DANIELA DEVIDES, especialista em Educação Socioemocional e Psicologia Positiva, autora da metodologia Conexão Emocional Acadêmica e do livro Da Reação à Conexão, atua na formação de educadores e no desenvolvimento de competências socioemocionais aplicadas à prática escolar, palestrante e CEO do Colégio Degrau de Araçatuba.





ESPORTE



PALMEIRAS *Elenco vira chave e vai a São Januário para o segundo jogo da semifinal da Copa do Brasil contra o Vasco*

Abel celebra atuação do Verdão após goleada

DA REDAÇÃO
SÃO PAULO

Abel Ferreira saiu contente do gramado do Nubank Parque após a goleada do Palmeiras por 6 a 1 sobre o Remo, nesta quinta-feira, em duelo válido pela 34ª rodada do Campeonato Brasileiro. O treinador exaltou o desempenho de sua equipe em um jogo que considerou "extremamente agradável de se ver" e jogou o favoritismo para o Flamengo. "Esse jogo, em termos de eficácia, foi muito bom. Às vezes temos sido eficientes, mas pouco eficazes, como foi contra o Santos. Mas acho que fizemos um jogo seguro, fluído e leve, em que fomos fortes em criar oportunidades e em não conceder transições ao adversário", analisou.

Com o resultado, o Palmeiras chegou aos 73 pontos e manteve a diferença de três pontos para o líder Flamengo, que depende só de si para ser campeão do Campeonato Brasileiro. Abel Ferreira elogiou o rival e reconheceu o favoritismo do time carioca, que, segundo ele, tem "tudo e mais alguma coisa" para faturar a taça. "Primeiro dizer que temos um rival fantástico. O Flamengo, que tem sido consistente nessa competição, prova disso é que estamos atrás deles. Acho que mesmo ganhando aqui em casa, continua a depender deles. Mentira se não dissesse que tem tudo para ganhar essa competição. Tudo e mais alguma coisa. Há que dar mérito. O Flamengo tem sido extremamente consistente, competitivo, tem uma equipe experiente e recheada de jogadores de qualidade, soluções fabulosas e não tem preocupação de apostar em jovens, porque não precisa. Têm sido extremamente competentes nessa competição" destacou Abel.

CÉSAR GRECO/PALMEIRAS



AGRADÁVEL - Para Abel Ferreira, jogo contra o Remo foi agradável de ser ver: 6 a 1

Mas isso é atitude de campeão. Um campeão não escolhe, escolhe apresentar-se na arena e dar o máximo do primeiro ao último minuto. E é isso que peço aos meus jogadores", finalizou Abel.

Agora, o Palmeiras vira a chave e passa a focar na Copa do Brasil. O Verdão entra em campo neste domingo, às 17h, para enfrentar o Vasco, em duelo de volta da semifinal da competição. Após abrir vantagem no jogo de ida, no Nubank Parque, a equipe alviverde tenta confirmar a vaga em São Januário.

FLAMENGO

Favorito, Rubro-Negro amplia vantagem sobre Palmeiras na corrida pelo título

DA REDAÇÃO
SÃO PAULO

O Flamengo segue como favorito ao título do Campeonato Brasileiro. De acordo com as projeções do Departamento de Matemática da Universidade Federal de Minas Gerais (UFMG), o Rubro-Negro tem 87,2% de probabilidade de conquistar a competição. Já o Palmeiras aparece com 12,8%. Os números foram atualizados após os jogos da 34ª rodada. Na quarta-feira, o Flamengo venceu o Grêmio por 3 a 1, enquanto o Palmeiras goleou o Remo por 6 a 1 na quinta. Apesar do triunfo, o Verdão continua três pontos atrás do rival na tabela.

O Flamengo soma 76 pontos, contra 73 do Palmeiras. As duas equipes já disputaram 34 partidas e têm mais quatro compromissos pela frente no Brasileirão. Além disso, o Flamengo conta com a vantagem de, caso o Palmeiras alcance a pontuação, possuir uma vitória a mais no primeiro critério de desempate. Na disputa por uma vaga na Libertadores de 2027, Flamengo e Palmeiras já estão garantidos na competição sul-americana. O Cruzeiro está próximo de confirmar sua presença, com 99,93%, segundo o levantamento da UFMG.

Fluminense e Athletico-PR aparecem na sequência, com 77,8% e 60,3%, respectivamente. O Bahia tem 45,6% de chance, enquanto o Atlético-MG soma 13,7%. Por enquanto, apenas os quatro primeiros garantem vaga direta, e o quinto colocado consegue uma vaga para as fases preliminares. Novas vagas podem surgir caso o Palmeiras vença a final contra o Estudiantes na edição atual da Libertadores. Veja as probabilidades de classificação para a Libertadores:

Flamengo (100%), Palmeiras (100%), Cruzeiro (99,93%), Fluminense (77,8%), Athletico-PR (60,3%), Bahia (45,6%), Atlético-MG (13,7%), Santos (1,4%), Red Bull Bragantino (1,2%), São Paulo (0,046%) e Vasco (0,023%).

SÃO PAULO

Tricolor paga dívida com agente de Galoppo e quer fim de transfer ban

DA REDAÇÃO
SÃO PAULO

O São Paulo quitou a dívida de 300 mil dólares (cerca de R$ 1,5 milhão na cotação da época) com os agentes do meia-atacante Giuliano Galoppo, que defendeu o clube entre 2022 e 2025. Agora, o Tricolor aguarda a confirmação do pagamento pela Fifa para que o transfer ban seja retirado e a equipe possa voltar a registrar novos jogadores.

Para quitar a pendência, o clube contou com parte dos R$ 50 milhões recebidos na última terça-feira, referentes ao adiantamento previsto no novo acordo com a Ticketmaster, responsável pela gestão de ingressos do Morumbis. O valor foi utilizado pela diretoria para acertar compromissos financeiros, incluindo a dívida com os representantes do argentino.

O transfer ban foi imposto pela Fifa no dia 2 de outubro, após o não pagamento da quantia aos agentes de Galoppo. A punição impede o São Paulo de registrar novos atletas até a regularização da pendência e a retirada da sanção pela entidade.

Este foi o segundo transfer ban sofrido pelo São Paulo na atual temporada. Em julho, o clube já havia sido punido pela Fifa pelo atraso no pagamento de uma parcela da contratação em definitivo do volante Marcos Antônio, junto à Lazio, da Itália.

Na ocasião, o Tricolor permaneceu pouco mais de 15 dias com a punição ativa. A diretoria quitou a dívida de 1,05 milhão de euros (R$ 6,2 milhões na cotação da época) com o clube italiano no início de agosto e, posteriormente, a Fifa retirou a sanção.

Galoppo foi contratado pelo São Paulo em julho de 2022, vindo do Banfield, da Argentina, em uma operação que totalizou 6 milhões de dólares (cerca de R$ 32 milhões na cotação da época). O meia-atacante, contudo, não conseguiu se firmar na equipe. Em janeiro de 2025, foi emprestado ao River Plate e, posteriormente, comprado em definitivo pelo clube argentino.

Com a camisa tricolor, Galoppo disputou 60 partidas, marcou dez gols e deu quatro assistências. Atualmente, o jogador defende o Atlanta United, dos Estados Unidos, por empréstimo do River Plate.

DIVULGAÇÃO

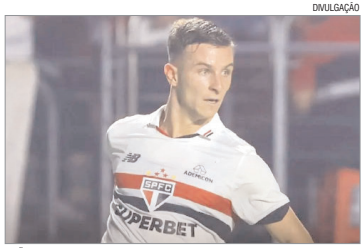

NÃO SE FIRMOU - Galoppo foi contratado em 2022, mas não se firmou no Tricolor

CAMPEONATO BRASILEIRO
34ª RODADA
SÉRIE A 2026

DIA	HORÁRIO	JOGO	LOCAL (ESTÁDIO – CIDADE)	TRANSMISSÃO
SEGUNDA (02/11)	20h00	**RB Bragantino 7 x 1 Santos**	Cícero de Souza Marques – Bragança Paulista (SP)	SporTV, Premiere
TERÇA (03/11)	19h30	**Chapecoense 1 x 0 Mirassol**	Arena Condá – Chapecó (SC)	Premiere
TERÇA (03/11)	21h30	**Internacional 1 x 0 Coritiba**	Beira-Rio – Porto Alegre (RS)	Premiere
QUARTA (04/11)	19h30	**Flamengo 3 x 1 Grêmio**	Maracanã – Rio de Janeiro (RJ)	Premiere
QUARTA (04/11)	19h30	**Athletico-PR 1 x 3 Vasco**	Arena da Baixada – Curitiba (PR)	Record, CazéTV, Premiere
QUARTA (04/11)	21h30	**Botafogo 1 x 0 Atlético-MG**	Nilton Santos – Rio de Janeiro (RJ)	Globo, Premiere
QUARTA (04/11)	21h30	**São Paulo 0 x 0 Corinthians**	Vila Belmiro – Santos (SP)	Globo, ge TV, Premiere
QUINTA (05/11)	19h30	**Palmeiras 6 x 1 Remo**	Allianz Parque – São Paulo (SP)	Premiere
QUINTA (05/11)	21h30	**Cruzeiro 3 x 2 Bahia**	Mineirão – Belo Horizonte (MG)	Amazon Prime Video
SEXTA (06/11)	20h00	**Vitória x Fluminense**	Barradão – Salvador (BA)	SporTV, Premiere

CLASSIFICAÇÃO

POS	CLUBE	PTS	J	V	E	D	GP	GC	SG
1º	Flamengo	76	34	23	7	4	71	29	42
2	Palmeiras	73	34	21	10	3	62	23	39
3	Cruzeiro	60	34	18	6	10	55	48	7
4	Fluminense	54	33	15	9	10	52	42	10
5	Athletico-PR	54	34	15	9	10	51	43	8
6	Bahia	53	34	14	11	9	50	45	5
7	Atlético-MG	50	34	14	8	12	44	40	4
8	RB Bragantino	47	34	13	8	13	44	39	5
9	Santos	47	34	12	11	11	50	49	1
10	São Paulo	44	34	12	8	14	39	39	0
11	Botafogo	42	34	11	9	14	46	53	-7
12	Coritiba	42	34	11	9	14	40	51	-11
13	Vasco	41	33	10	11	13	41	43	-2
14	Mirassol	40	34	10	10	14	39	48	-9
15	Vitória	38	33	10	8	16	40	49	-9
16	Internacional	38	34	10	8	16	35	48	-13
17	Corinthians	37	34	9	10	15	36	42	-6
18	Grêmio	29	34	6	11	17	37	57	-20
19	Remo	29	34	6	11	17	36	51	-15
20	Chapecoense	21	33	4	9	21	33	68	-35

1º ao 5º – Libertadores 2027 | 6º ao 11º – Sul-Americana 2027 | 17º ao 20º – Série B 2027

Classificação após os jogos encerrados até 05/11; partida de 06/11 ainda não computada.

CORINTHIANS

Yuri Alberto é denunciado no STJD e pode pegar até 12 jogos de gancho

DA REDAÇÃO
SÃO PAULO

O atacante Yuri Alberto, do Corinthians, foi denunciado no Superior Tribunal de Justiça Desportiva (STJD) por dois episódios ocorridos no empate sem gols com o São Paulo, na última quarta-feira, na Vila Belmiro. O jogador corre o risco de receber uma suspensão de até 12 partidas e desfalcar o Timão na reta final do Campeonato Brasileiro.

A Procuradoria do STJD enquadrou o camisa 9 nos artigos 254 e 258 do Código Brasileiro de Justiça Desportiva (CBJD). O primeiro trata de jogada violenta, enquanto o segundo prevê punições por atitudes contrárias à disciplina ou à ética esportiva. Cada infração pode resultar em suspensão de uma a seis partidas, totalizando pena máxima de 12 jogos.

A primeira acusação está relacionada à entrada de Yuri Alberto em Ferreira, aos 34 minutos do segundo tempo do Majestoso. Inicialmente, o árbitro Raphael Claus apresentou cartão amarelo ao atacante, mas mudou a decisão após consultar o VAR e expulsou o jogador. Na súmula, Claus justificou o cartão vermelho pelo uso de força excessiva e pelo risco à integridade física do adversário. Já a segunda denúncia diz respeito à atitude de Yuri ao deixar o gramado. Irritado com a expulsão, o centroavante chutou uma bandeirinha de escanteio que carregava o escudo do São Paulo. O julgamento está marcado para a próxima segunda-feira, às 10h (de Brasília), na 5ª Comissão Disciplinar do STJD.

A possibilidade de um gancho pesado preocupa o Corinthians, que ocupa a 17ª colocação do Brasileirão, com 37 pontos, e está na zona de rebaixamento. Restam apenas quatro rodadas para o encerramento da competição.

Independentemente do julgamento, Yuri Alberto já está fora do confronto direto contra o Botafogo, marcado para o dia 18 de novembro, às 21h30, na Neo Química Arena. O atacante terá de cumprir suspensão automática pelo cartão vermelho recebido no clássico. Depois do duelo com os cariocas, o Corinthians ainda enfrentará Atlético-MG, Grêmio e Remo.

O próprio Corinthians também foi denunciado, com base no artigo 191, inciso III, do CBJD, que trata do descumprimento de regras previstas no regulamento de uma competição esportiva.

COPA DO BRASIL

Vasco terá força máxima contra Verdão na tarde deste domingo em São Januário

DA REDAÇÃO
SÃO PAULO

O Vasco venceu o Athletico Paranaense de virada no Brasileirão, respirou na competição e agora vai com força máxima enfrentar o Palmeiras, na partida de volta da semifinal da Copa do Brasil. O clube tenta a virada no confronto, depois de perder o jogo de ida por 1 a 0 em São Paulo. Depois de jogos com desfalques, a equipe terá força máxima, com exceção do desfalque de Saldivia, suspenso, para esta partida.

Pedro Emanuel deve ir com Gabriel Pereira na defesa ao lado de Robert Renan. As principais dúvidas são na lateral direita e na formação do ataque. Paulo Henrique e Puma Rodríguez disputam posição na defesa, enquanto Bruno Duarte ganhou moral no ataque após o gol da virada contra o Athletico. O Vasco também terá a volta de Marinho, que foi desfalque contra o Athletico Paranaense. Andrés Gómez, ausência na partida de ida, também estará à disposição.

O Vasco enfrenta o Palmeiras neste domingo, às 17h, em São Januário. Depois da derrota por 1 a 0 na ida, a equipe de Pedro Emanuel precisa de uma vitória simples, por um gol de diferença, para levar o jogo para os pênaltis. Qualquer vitória por dois ou mais gols de diferença classifica o Vasco para a grande final da Copa do Brasil. O empate é do Palmeiras.





CLASSIFICADOS

EDITAIS, BALANÇOS, ATAS, CONVOCAÇÕES, EXTRAVIOS E OUTROS DOCUMENTOS.
arte@oliberalregional.com.br
LIGUE 18 2103-5050

DOCUMENTOS

PREFEITURA MUNICIPAL DE BIRIGUI
CNPJ 46.151.718/0001-80

RETIFICAÇÃO DO EDITAL Nº 181/2026 - PREGÃO ELETRÔNICO Nº 140/2026.

Fica devidamente RETIFICADO o Edital nº 181/2026, referente ao Pregão Eletrônico nº 140/2026, que tem por objeto o Registro de preços para aquisição de insumos diversos de enfermagem para atender as necessidades da Secretaria de Saúde. A data de abertura da sessão pública fica agendada para o dia 23/11/2026, às 08:00 horas. Melhores informações poderão ser obtidas junto à Divisão de Compras, Licitações e Gestão de Contratos na Rua Anhanguera, nº 1155, Jardim Morumbi, ou e-mail: renata.pregoeira@gmail.com. O Edital retificado poderá ser lido naquela Divisão e retirado gratuitamente no site www.birigui.sp.gov.br, ou na plataforma BLL.

Samanta Paula Albani Borini - Prefeita Municipal.

Birigui - SP, 06/11/2026.

EDITAIS, BALANÇOS E ATAS. CONVOCAÇÕES, EXTRAVIOS E OUTROS DOCUMENTOS.
LIGUE 18 2103-5050 arte@oliberalregional.com.br
O LIBERAL REGIONAL

ASSOCIAÇÃO DE ASSISTÊNCIA SOCIAL NOSSA SENHORA APARECIDA
CRECHE CASA DA CRIANÇA
CNPJ nº 43.763.630/0001-20 | Rua José Bonifácio, nº 1.272 - Araçatuba/SP

EDITAL DE CONVOCAÇÃO
ASSEMBLEIA GERAL EXTRAORDINÁRIA

A Presidente da Associação de Assistência Social Nossa Senhora Aparecida - Creche Casa da Criança, no uso de suas atribuições estatutárias, convoca os associados com direito a voto para participarem da ASSEMBLEIA GERAL EXTRAORDINÁRIA, a ser realizada no dia 12 de novembro de 2026, às 10:00 horas, em primeira convocação, e às 11:00 horas, em segunda convocação, na sede da instituição, situada à Rua José Bonifácio, nº 1.272, em Araçatuba/SP, para deliberarem sobre a seguinte ordem do dia:

1. Apresentação e apreciação da proposta de alteração e atualização do Estatuto Social da instituição;
2. Discussão e deliberação sobre as alterações propostas nos dispositivos do Estatuto Social;
3. Aprovação da nova redação do Estatuto Social, em sua integralidade;
4. Autorização para que a Diretoria providencie os atos necessários ao registro da alteração estatutária perante o Cartório de Registro Civil das Pessoas Jurídicas e demais órgãos competentes.

A Assembleia será instalada e as deliberações ocorrerão de acordo com os critérios de convocação e quórum previstos no Estatuto Social vigente e na legislação aplicável.

Araçatuba/SP, 06 de Novembro 2026.

Cristiane Muller Alves
Presidente

ASSOCIAÇÃO DOS PROPRIETÁRIOS DO ITAPOÃ RESIDENCIAL PARK
Est. Municipal Modesto Duarte Pires S/N Km 2,75
Santo Antonio do Aracanguá/SP.

EDITAL DE CONVOCAÇÃO

ASSEMBLEIA GERAL ORDINÁRIA

O Presidente da Associação dos Proprietários do Itapoã Residencial Park, no uso de suas atribuições, convoca todos os associados para a realização da assembleia, que ocorrerá no dia **29/11/2026 (Domingo),** sendo com primeira chamada às 8h00 e a 2ª chamada as 8h30min com qualquer número de presentes para deliberar sobre a seguinte ordem do dia:

1º - Deliberar sobre aprovação da previsão orçamentária que vigorará para o exercício de 01.01.2027 a 31.12.2027, com determinação do valor da taxa de rasteio de manutenção, mensalidades, dos valores das multas e dos serviços extras, além de outras contribuições de (Artigo 47º - parágrafo único letra "a" do Estatuto Social);

2º) Assuntos de Interesse Geral.

- Informamos ainda que é lícito ao associado (a) se fazer representar na assembleia por mandatário com poderes especiais, munido com procuração específica e firma reconhecida por autenticidade do outorgante.
- A ausência do associado (a) não o desobriga de aceitar como tácita concordância aos assuntos que forem tratados e deliberados.
- Por fim, informamos que o associado (a) em atraso no pagamento de suas taxas de manutenções ou outras obrigações pecuniárias, não poderão votar nas deliberações.

Santo Antônio do Aracanguá-SP, 03 de novembro de 2026

Associação dos Proprietários do Itapoã Residencial Park
Josué de Andrade - Presidente.



UNIÃO MADEIRAS
União Madeiras
www.uniaomadeira.com.br
(18)3621.0016 | 3608.7565
uniaomadeira (18) 98120.6958

SSOil é Energia.
SSOil é Desenvolvimento.
SSOil, somos todos nós.
SSO SSOil Energy
SSOil Energy: inovação no refino e eficiência que vem transformando o Brasil
/SSOilenergy /SSOilenergy
comunicacao@ssoilenergy.com.br www.ssoilenergy.com